

XXXI Congreso de la
Sociedad Española de
Senología y Patología Mamaria
VII Reunión de la Sección de Enfermería y
Técnicos de Senología

del 18 al 20 de Octubre de 2012, **Barcelona**
Sede: Universitat Internacional de Catalunya

Presidido por: Prof. Dr. José María Serra Renom
Catedrático de Cirugía Plástica y Estética de la UIC

Sociedad Española
de Senología y Patología Mamaria

UIC
Universitat
Internacional
de Catalunya

www.congresos.es/jem2012.com

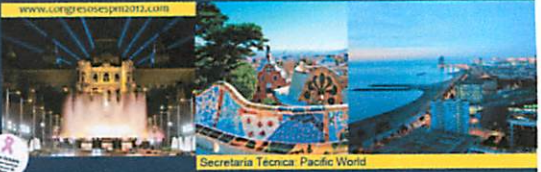

Secretaria Tècnica: Pacific World

Més informació: Pàg. 3

LA VANGUARDIA

Día Mundial de la Lucha Contra el Cáncer de Mama

“En un cáncer de mama,
la paciente no está curada
hasta que su mama
no está reconstruida”

Dr. Javier Herrero Jover
Especialista en Cirugía Plástica y
Reparadora del Centro Médico Teknon



La forma **fácil** y
económica para subir
todo tipo de escaleras

902 050 250

www.salvaescales.cat

“En un cáncer de mama, la paciente no está curada hasta que su mama no está reconstruida”

El cáncer de mama es una patología frecuente, el hecho de que el diagnóstico sea cada vez más precoz permite un índice de curación más elevado. El último paso de este difícil camino para las pacientes de esta enfermedad es la reconstrucción mamaria, una intervención que hoy en día cuenta con unas técnicas y materiales que aseguran excelentes resultados.

¿Por qué existe actualmente un nivel tan alto de pacientes jóvenes afectadas de cáncer de mama?

El diagnóstico precoz permite que la enfermedad se detecte en pacientes cada vez más jóvenes, por lo que el porcentaje de curaciones es también más elevado. El servicio de Cirugía Plástica y Reparadora del Centro Médico Teknon está muy focalizado en las técnicas de reconstrucción mamaria, puesto que nuestro objetivo es que la mujer olvide por completo que ha sufrido esta patología.

¿Por qué es tan importante la reconstrucción mamaria?

La mama es un órgano sexual primario para la mujer. Cuando aparece la lesión, en primer lugar se percibe un riesgo para la propia vida que, además, se produce en muchas ocasiones en fases fértiles que van de los 30 a los 50 años. Luego, tras los procesos de intervención, quimioterapia, radioterapia, etc., aparece una reacción sobre la propia imagen de la persona que cuesta mucho aceptar. Por ello, hasta que no se efectúa una reconstrucción mamaria, la paciente no tiene resuelta al 100% su enfermedad.

¿Existen diversas clases de reconstrucción?

Nosotros entramos en esta última fase de la enfermedad, que es la reconstrucción

“

El periodo entre la lesión de la paciente y la reconstrucción mamaria en ningún caso tiene que superar de forma injustificada los dos años”

“

La reconstrucción mamaria debe ir unida a la solución global que supone el tratamiento contra el cáncer de mama”

mamaria, lo que significa que nuestras pacientes han pasado un largo proceso en el que han sufrido muchísimo. Por esta razón es importante que la paciente tenga una información precoz de su reconstrucción. Existen diversos tipos de intervención, pero siempre deben ser rápidas y eficaces. En Herrero Jover Médicos estamos especializados en reconstrucciones, basadas en indicaciones muy personalizadas tanto por la edad de la paciente, como por el tipo de lesión, constitución y una serie de importantes variables que deberemos considerar una a una.

¿Cuánto tiempo debe pasar antes de una intervención de estas características?

El proceso en estos casos siempre es el mismo y dependerá del tipo de lesión. Lo ideal es que los cirujanos plásticos tengamos una primera entrevista con la paciente para que sepa cuanto antes que existe una salida prevista al final de un camino tan doloroso como es un cáncer de mama. Por tanto, la reconstrucción mamaria debe ir unida a la solución global que supone el tratamiento contra el cáncer de mama, en ocasiones puede realizarse en el mismo momento de extirpación de la tumoración y en ocasiones conviene esperar al año de su extirpación, pero siempre en coordinación con el médico responsable.

¿Pero existe algún periodo concreto?

El momento de la reconstrucción puede ser desde el mismo momento de la extirpación del tumor, hablando de reconstrucción inmediata a pasados los 12 meses aproximados, en ningún caso debería pasar los dos años sin ninguna causa que lo justificase. Hay que recordar que las secuelas provocadas por un cáncer de mama están muy presentes en la mujer, con una huella visible cada vez que se mira en un espejo, cada vez que se ducha, cada vez que decide ponerse según qué ropa, cuando llega el verano y sopesa la posibilidad de ir a la playa... Para mí, la conclusión es que cualquier mujer que ha padecido un cáncer de mama debe valorar la reconstrucción mamaria.

¿El postoperatorio resulta muy complicado?

Como dije antes, las pacientes que se someten a una reconstrucción mamaria han recorrido un camino tortuoso en el que han sufrido mucho durante bastante tiempo. Esto significa que nuestra obligación es buscar la técnica quirúrgica que mejor se adapte a cada persona y hoy en día existen diversas soluciones eficaces y materiales muy innovadores que garantizan los resultados con procedimientos sencillos y en un único acto con el empleo de colgajos cutáneos o en dos actos si pensamos en expan-

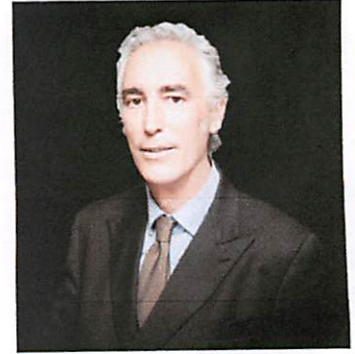

Currículum

El Dr. Javier Herrero Jover se licenció en Medicina por la Universidad de Barcelona en el año 1980, especializándose en 1985 en Cirugía Plástica y Reparadora y doctorándose en 1992 por la Universidad Autónoma de Barcelona con la clasificación de *Cum Laude*.

En estos momentos ejerce su profesión en el Centro Médico Teknon de Barcelona.

El Dr. Herrero también es miembro de la Sociedad Española de Cirugía Plástica, Reconstructiva y Estética (SECPRE); de la Sociedad Catalana de Cirugía Plástica, Reconstructiva y Estética (SCCPRE); de la Sociedad Española de Medicina Antiejejecimiento y Longevidad (SEMAL); de la European Society for the promotion of Picture Archiving and Communication Systems in Medicine (EuroPACS); y de la Sociedade Brasileira de Cirurgia Plástica (SBCP), de la International Society for Computer Aided Surgery (ISCAS) y miembro del Board de la International Foundation of Computer Assisted Radiological and Surgery .IFCARS

sos, técnica muy habitual por lo simple y de gran eficacia. El proceso quirúrgico de una reconstrucción mamaria es muy agradecido, ya que tras uno o dos meses nuestras pacientes, ahora sí, son plenamente conscientes de que han dejado atrás este proceso tan complejo.

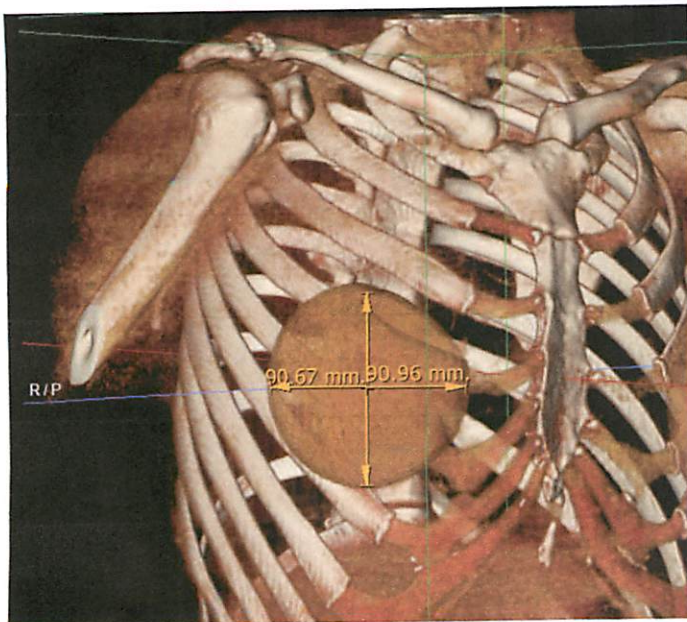

Herrero Jover
Médicos

Más información

Herrero Jover Médicos - Centro Médico Teknon
Vilana 12 consulta 163 - 08022 Barcelona
Tel. 93 393 31 63
www.herrerojovermedicos.com
N.R.S.: H08000642